MARS 2026

APAJH Isère

LE MAG

TOUT HANDICAP, TOUT AGE DE LA VIE

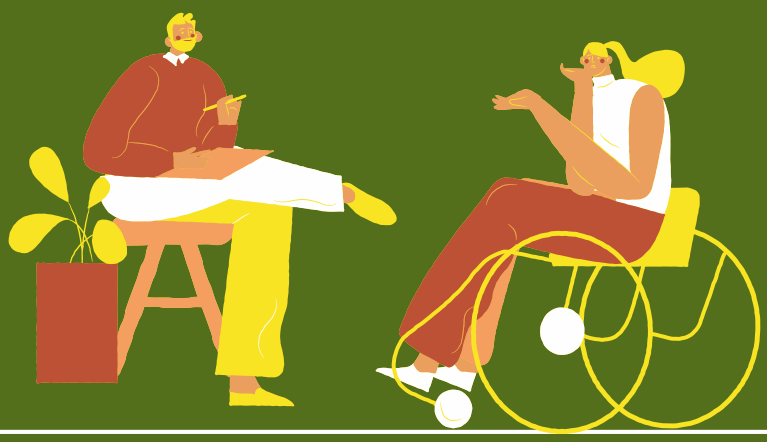

APAJH Isère

L'APAJH ISÈRE EST UNE ASSOCIATION ŒUVRANT DANS LE CHAMP DE L'ACTION MÉDICO-SOCIAL. ELLE FAIT SIENNES LES VALEURS DE LA RÉPUBLIQUE, DÉFEND DE PLUS LES VALEURS DE LAÏCITÉ, CITOYENNETÉ ET SOLIDARITÉ, ET S'EST DONNÉ COMME PRINCIPE FONDAMENTAL LA PRIMAUTÉ DE LA PERSONNE. ASSOCIATION MILITANTE, FORTE DE SES ADHÉRENTS ET BÉNÉVOLES, ELLE S'EST ENGAGÉE DEPUIS 52 ANS AUPRÈS DES PERSONNES EN SITUATION DE HANDICAP ET DE LEURS FAMILLES, POUR CHANGER LE REGARD DE LA SOCIÉTÉ SUR LE HANDICAP.

LETTRE DE LA PRÉSIDENTE

Elections municipales 2026 : autodétermination et inclusion au cœur du projet local

Notre projet associatif place l'autodétermination des personnes en situation de handicap au cœur de ses priorités, tant au sein de nos structures qu'à l'échelle de la société. Accompagner le projet de vie de chacun implique d'identifier les moyens concrets pour le réaliser, mais surtout de lever les barrières environnementales. À ce titre, la responsabilité des acteurs hors du champ médico-social est importante.

En tant que présidente de l'APAJH Isère, je mesure chaque jour, à travers les échanges avec les personnes accompagnées, leurs familles et les professionnels, combien l'accès à une vie pleinement citoyenne reste encore un combat du quotidien.

Le renouvellement des équipes municipales en ce mois de mars 2026 est une opportunité stratégique. C'est en effet le moment de rappeler aux futur(e)s élu(e)s leur devoir envers l'ensemble des citoyens, sans exception. Car force est de constater que trop souvent les programmes proposés, puis les politiques en découlant, ignorent encore une part croissante de la population constituée par les enfants, adultes ou séniors en situation de handicap.

En effet, la commune constitue le socle de la vie citoyenne. C'est à cette échelle que se joue la transformation concrète du quotidien des personnes en situation de handicap.
Parce qu'elle est le premier échelon de la citoyenneté, elle a le pouvoir de transformer le quotidien des personnes en situation de handicap en agissant sur l'école, le logement et la mobilité.... Concrètement, cela signifie pouvoir aller à l'école de son quartier, se déplacer librement dans sa commune, accéder aux activités sportives ou culturelles, ou encore participer à la vie locale comme n'importe quel citoyen.

LETTRE DE LA PRÉSIDENTE

Pour des élus, faire le choix d'une commune inclusive c'est affirmer que l'accessibilité universelle n'est pas une option mais un véritable levier de justice sociale bénéficiant à l'ensemble des habitants. C'est refuser l'exclusion quel qu'elle soit.

En amont des élections, L'APAJH Isère a décidé d'engager une démarche citoyenne auprès des candidats, démarche non partisane. Cette démarche a pour but principal de leur proposer de coconstruire avec eux des politiques publiques qui garantissent l'autodétermination des personnes.
En les interpelant l'association rappelle que l'inclusion est une responsabilité collective et que l'enjeu pour les années à venir est clair : faire que le handicap soit pris en compte de manière transversale dans toutes les décisions locales.

Faire le choix d'une commune inclusive, c'est faire le choix d'une société qui n'exclut personne et qui reconnaît pleinement la place et la citoyenneté des personnes en situation de handicap.

E Nicoud, Présidente

FOYER HENRI ROBIN

GOOLFMANIA

C’est une expérience unique que les éducateurs ont proposé à 12 résidents qui souhaitaient découvrir le minigolf dans le noir… Pas complétement non plus !!! En effet le parcours était balisé de décors fluorescents qui permettait ainsi franchir les étapes des 18 trous.

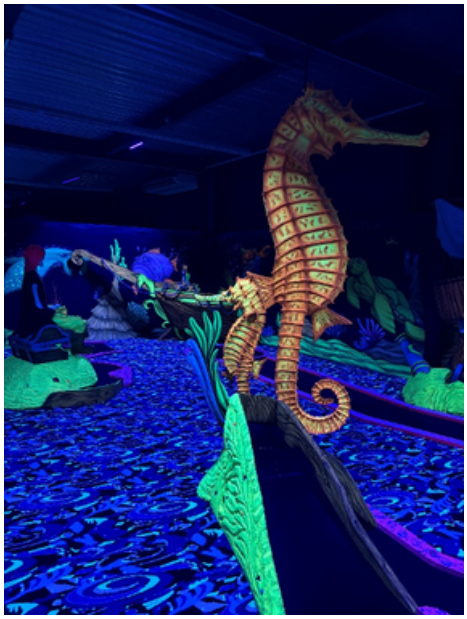

Décors 3D incroyables sur le thème des dinosaures et de la mer, avec effets sonores alliant stratégie et maîtrise. Belle découverte pour dans cet univers unique. Nouvelles sensations garanties.

FOYER HENRI ROBIN

QUAND L'ÉDUCATIF SE CONJUGUE AVEC LE TOURISME

10 résidents et 2 éducatrices pour un séjour à Lyon les 13 et 14 décembre 2025…

Orientation, utilisation des panneaux d'affichage dans les gares, déplacement avec des GPS ou encore pair aidance ont pu, de façon ludique, être travaillé avec les résidents lors de ce week-end lyonnais.
Côté découverte : le quartier historique du vieux Lyon, les traboules, le funiculaire, la basilique de Fourvière et, période oblige, la magie du marché de Noël Place Carnot.
Le dernier jour, la sonnerie de l'horloge Charvet dites « l'horloge aux guignols » à retentit pour nous rappeler que nous étions attendus au « grand buffet Lyonnais » dont la gastronomie n'est plus à prouver avec sa cuisine à volonté !!!

Clap de fin pour les résidents (et nous !!!) qui auront parcourus 19 kilomètres en 2 jours

FOYER HENRI ROBIN

FESTIVAL "LES LUMIÈRES SAUVAGES"

C’est à Peaugres en Ardèche que l’évènement "les lumières sauvages" a brillé la nuit du 17 décembre…

Un parcours en extérieur de 2 kilomètres en 2 heures pour 11 résidents et 2 éducatrices avec au programme un spectacle nocturne ou la savane, la jungle, le milieu polaire, la création fantastique et sombre des « dias de los muertos » d’halloween ou encore les fonds marins nous ont fait voyager dans ces univers peu habituels.

Nous sommes partis à la découverte d’animaux sauvages lumineux illustrés par une bande sonore et musicale accompagné d’histoires.

Décors gigantesques artisanaux, selon une tradition ancestrale chinoise, à base de structures métalliques, de rubans de leds et de tissus en satin à l'effigie des animaux pour une sortie qualifiée de féérique.

ISATIS

GALA DE DANSE EN COLLABORATION AVEC NSA DANSE

Le 20 décembre 2025, les usagers et les professionnels d'ISATIS, en partenariat avec NSA Danse, ont proposé une représentation de dancehall haute en énergie et en convivialité.

De septembre à décembre, un groupe de volontaires s'est retrouvé chaque jeudi après-midi pour suivre des cours de danse et se préparer à ce grand rendez-vous. Au fil des semaines, chacun a pu développer sa confiance, sa coordination et l'esprit d'équipe, dans une ambiance à la fois studieuse et chaleureuse.

Le jour J, la salle Daniel Balavoine à Villefontaine a fait le plein. Devant un public conquis, les danseurs ont livré une prestation rythmée, saluée par de nombreux applaudissements. Une très belle réussite collective !

Un grand merci à NSA Danse pour cette collaboration enrichissante, et toutes nos félicitations à l'ensemble des participants pour leur engagement et leur performance.

SORTIE LOISIR AU SAMSAH

Le mercredi 12 février 2026, huit personnes accompagnées par le SAMSAH ont participé à une sortie au centre de loisirs Multiworld, situé à Bourgoin-Jallieu.

Deux sessions de jeux en réalité virtuelle leur ont été proposées : un jeu en free move, Dragon Fall, et un jeu d'arcade, Winter Break. Pour la plupart des participants, il s'agissait d'une véritable découverte.

Cette expérience immersive a suscité beaucoup d'enthousiasme et de rires, et a été largement appréciée par l'ensemble du groupe.

LE SAMSAH MOBILISÉ AUTOUR DES PROJETS DE SOIN

Le SAMSAH s'est récemment réuni pour travailler autour de la mise en œuvre des projets de soin à destination des personnes accompagnées par le service.

À cette occasion, Bastien FILIPPINI, infirmier au SAMSAH, a fait une présentation à ce sujet. Les échanges qui ont suivi ont été particulièrement constructifs et ont permis d'enrichir la réflexion collective. La mise en place de ces projets de soin s'inscrit pleinement dans la démarche du SAMSAH visant à proposer un accompagnement global, coordonné et centré sur les besoins de chaque personne accompagnée.

ISATIS

RETOUR SUR LES FESTIVITÉS DE FIN D'ANNÉE À ISATIS

Le mois de décembre 2025 a été riche en moments de partage et de convivialité au sein des différents services d'ISATIS.

L'EANM ISATIS a ouvert les festivités avec une soirée chaleureuse au foyer, réunissant moniteurs et usagers autour d'un moment apprécié de tous. Le traditionnel repas de Noël organisé au Carré Rouge a, une nouvelle fois, rencontré un franc succès grâce à l'implication de toute l'équipe.

Le Pôle ISATIS a également célébré Noël lors d'une soirée festive mêlant enquête ludique, raclette et jeux chez Mystère, rassemblant une trentaine de participants dans une ambiance joyeuse et coopérative.

De son côté, le SAMSAH a partagé un moment convivial autour de pizzas, suivi d'un Secret Santa placé sous le signe de la bonne humeur.

Enfin, un après-midi jeux de société, organisé avec DéclicLudik au Carré Rouge, est venu clôturer cette période festive avant les vacances.

Autant d'événements qui ont permis de renforcer les liens, de partager des moments chaleureux et de terminer l'année 2025 dans la joie et la convivialité.

FOYER LES LOGES

CIRCUIT SUR GLACE

« LABEL EXPERIENCE » est une association créée depuis 2 ans, qui proposent à des personnes en situation de handicap le partage de leur passion, le sport mécanique.

Un grand merci à « LABEL EXPERIENCE » pour leur accueil sur cette journée. Merci également d'avoir été à l'écoute des personnes accompagnées pour les rassurer et leur permettre de vivre cette expérience.

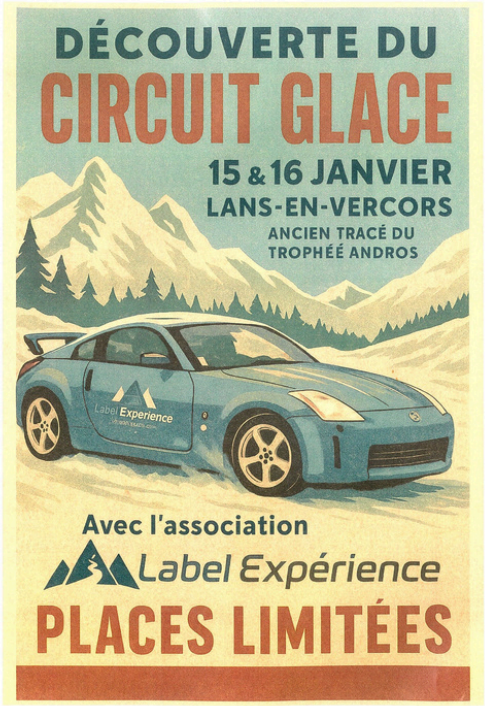

Samuel, Léo, Jean-Daniel, Joël du Foyer les Loges accompagnée de Viviane, ont vécu « LABEL EXPERIENCE » en pratiquant la conduite sur glace.

Nous nous sommes rendus à Lans en Vercors le 15 janvier 2026, sur le circuit du trophée Andros.

Plusieurs associations de la région étaient présentes. Nous avons enfilé les casques et joué les co-pilotes sur plusieurs modèles de voiture ainsi que des buggys, sensations extrêmes garanties.

CPDS

L'ODE TRAITEUR À LA MC2

Une prestation engagée au service d'un événement institutionnel

Le 28 janvier 2026, à la MC2 de Grenoble,

L'Ode Traiteur a assuré le service traiteur de la cérémonie des vœux du Département de l'Isère, réunissant 650 invités autour d'un événement placé sous le signe de l'inclusion.

Pour cette prestation d'envergure :

- 4 travailleurs en situation de handicap mobilisés
- 3 moniteurs professionnels présents
- 6 heures d'intervention
- 4 000 pièces sucrées et salées servies

Encadrées par leurs moniteurs, nos équipes ont participé à la préparation, à la mise en place et au service. Cette soirée a démontré leur professionnalisme, leur rigueur et leur capacité à répondre aux exigences d'un cadre institutionnel.

CPDS

UNE COLLABORATION RÉUSSIE

L'événement a également été marqué par une collaboration efficace avec le traiteur L'Arbre Fruité. Coordination des équipes, complémentarité des savoir-faire et organisation partagée ont permis d'assurer une prestation fluide et qualitative. Ce partenariat illustre notre capacité à travailler en synergie avec d'autres acteurs du secteur pour garantir un service optimal, même sur des événements de grande ampleur.

Une expertise au service des entreprises et collectivités

Cette intervention à la MC2 reflète le savoir-faire du CPDS.

Au-delà du traiteur, nous intervenons également dans :

- · Le routage et le publipostage
- · L'entretien des espaces verts
- · Des prestations adaptées aux besoins des entreprises et collectivités

Performance opérationnelle et impact social vont de pair.

CPDS

CONDUIRE EN TOUTE SÉCURITÉ UNE VOITURE SANS PERMIS

L'Ode Traiteur s'est équipé d'une camionnette de livraison électrique sans permis. L'objectif de cette acquisition est de permettre à des travailleurs de réaliser, en autonomie, des livraisons chez les clients.

Les travailleurs de l'ESAT bénéficiant d'un permis AM et/ou d'une voiture sans permis ont été sollicités afin de leur proposer ce nouveau projet.

Les personnes intéressées ont suivi une formation intitulée « Conduire en toute sécurité une voiture sans permis », construite et animée par les CESF de l'ESAT.

Celle-ci comprend six séances sur différents thèmes, tels que : les panneaux, les priorités, l'entretien du véhicule, la sécurité au volant… Une fois ces séances validées, chaque travailleur a bénéficié d'une mise en situation au volant afin de lui permettre de découvrir et d'utiliser le véhicule, mais aussi de permettre à la CESF d'évaluer ses aptitudes à la conduite.

À l'issue de la formation, une autorisation de conduite est délivrée par la direction de l'ESAT.

IME LA CLE DE SOL

MISE À L'HONNEUR

Le 17 février 2026, l'IME LA CLE DE SOL a été mise à l'honneur avec deux autres partenaires :

-CFPPA de ST ISMIER
-L'IME le Barioz

Cet article est le résultat d'une collaboration d'une année (février 2025/février 2026). 4 jeunes de notre établissement et jeunes de l'IME LE BARIOZ ont bénéficié d'une formation dispensée par le CFPPA de St Ismier. Chaque groupe de jeunes était accompagné par un éducateur technique. Ce partenariat a été rendu possible grâce à une subvention de LA REGION.

8 | Votre région Politique & Territoires

Mardi 17 février 2026

Saint-Ismier/Eybens/Theys

Au campus horticole, une année "inclusive" avec les jeunes des IME

Pendant un an, le campus horticole de Saint-Ismier/Grenoble a accueilli, chaque semaine, huit jeunes des instituts médico-éducatifs d'Eybens et de Theys. Une journée de formation hebdomadaire qui a permis la rencontre de deux mondes, pour rien moins qu'un seul. Une belle collaboration, dédiée à l'apprentissage des métiers de l'agriculture et du paysage.

Ils s'appellent Emma, Axel, Baptiste, Florian, Jérémie, Joyce, Louis et Thaylan. Ils sont élèves d'instituts médico-éducatifs qui accueille des jeunes déficients intellectuels. Et cette année, ils sont sortis de leur « zone de confort » pour vivre une expérience immersive rare...

« Le lycée horticole a sollicité une aide financière de la Région, pour mettre en place un dispositif de formation inclusif », indique Maud Fernandez, chargée de mission au campus. « Les IME La Clé de sol et IME du Barioz ont chacun proposé quatre jeunes pour ce cursus. » Et quel cursus : ce parcours de formation, autour des métiers de l'agriculture et du paysage, leur a permis d'apprendre la conduite de machines (mini-pelles, tondeuses autoportées), le maniement d'outils (sécateurs, cisailles, taille-haie, broyeur, outils à marcher...), et surtout les techniques de ramassage, de taille, de débroussaillage, de désherbage, de moissonnerie aussi...

« Il y a eu un vrai engagement collectif autour de ce projet », salue la directrice du CFPPA au sein du campus, Fabienne Faure-Gardetet. « On savait sont accueille les jeunes deux jours par semaine, tant le lien s'est rapidement créé avec les formateurs, les apprentis des brevets professionnels (qui les ont également encadrés), les services administratifs... »

Évaluation officielle

Du travail du bois (avec la fabrication d'un tonneau) et d'un bureau à la taille d'arbres (en image ou en boule), en passant par l'entretien de massifs ou l'apprentissage de la biologie végétale, le cursus visait à doter les élèves d'un solide bagage, évalué via l'outil CAAP Vert - Capitalisation et appropriation des acquis professionnels dans les métiers du Vert. Et visiblement, les petits nouveaux n'étaient pas les moins motivés. « Le campus nous a félicités pour leur motivation : ils n'ont jamais râlé, même sous la pluie », souligne la maman d'un élève.

« C'était des jeunes de tous niveaux, avec des compétences différentes, mais ils ont fait preuve de beaucoup de respect, de beaucoup d'entraide », souligne Benoît Bonco, éducateur à l'atelier espace vert de l'IME de Theys.

Les élèves des IME entourés de leurs éducateurs, et des formateurs et responsables du campus horticole. La structure espère pouvoir reconduire l'expérience l'an prochain. Vu. l'appel à projets de la Région. Photo : I. C.

« Ce projet a permis de les accompagner vers le milieu ordinaire. Il faut donc est sa chance à tous : une telle formation est sincérielle d'un point de vue professionnel, évidemment, mais aussi en termes de relationnel social, et d'estime de soi. » Certains poursuivront, à terme, en Esat voire en milieu ordinaire (l'évaluation peut compter pour une partie du CAPA jardinier paysagiste). Tous, en tout cas, sont désormais titulaires d'un "diplôme" officiel. Comme les pros !

■ Isabelle Calender

Ce parcours de formation permet d'apprendre à conduire des machines (mini-pelles, tondeuses autoportées).

Du travail du bois à la taille d'arbres en passant par l'entretien de massifs ou l'apprentissage de la biologie végétale, le cursus offre aux élèves un solide bagage.

« Une reconnaissance du fait qu'ils existent »

Jérémie est élève de l'IME La Clé de sol, à Eybens. Il a participé à l'année de formation, et à l'expérience l'a ravi. « Il était en attente du jeudi », racontent ses proches. « Venir dans un vrai centre de formation était très important, obtenir une attestation de compétences aussi. Cela l'a beaucoup motivé. » La formation lui a aussi permis « de développer l'aspect relationnel. Il était content de rencontrer d'autres jeunes ». Cette immersion en milieu ordinaire est un atout majeur de l'expérience : « C'est une reconnaissance du fait qu'ils existent, comme les autres. À l'IME, les jeunes font des activités, bien sûr, mais grâce au campus horticole, on peut mesurer finement leur évolution, ce qu'ils acquièrent, ou non. Tout est détaillé, c'est important dans le cadre d'un projet professionnel, et cela nous a servi pour son dossier MDPH, en vue d'un travail en Esat ».

La maman de Florian, autre membre du groupe, pointe la qualité de l'enseignement au campus : « C'était rassurant, on savait qu'ils essayaient de les tirer vers le haut. Et à la fin, on sait où ils en sont, s'ils peuvent continuer dans cette voie. C'est essentiel d'avoir un tel encadrement. » Florian confirme : « J'ai aimé sortir, et apprendre à faire fonctionner les machines. »

Employée au campus, la maman d'Axel, qui a lui aussi participé à la formation, se réjouit d'avoir pu l'y inscrire. « Je voulais qu'il voie autre chose, soit intégré à un autre milieu. Il connaissait déjà les aspects techniques, mais tout le reste (nouveaux lieux, nouveaux formateurs, nouveaux amis...) était important. C'est une chance d'en pouvoir participer. » Tous souhaitent que la formation ne soit pas pérenne, et dépende de financements ponctuels.

Chaque journée débutait par la vérification des EPI (Équipement de protection individuelle) de l'ensemble des stagiaires. Les séances, de durée variable suivant les travaux envisagés (50 min maximum en salle), intégraient des techniques pédagogiques diversifiées, vivantes et de fréquentes sorties et applications sur le terrain. Tous les jeudis, durant 36 semaines, les jeunes ont travaillé des thèmes en suivant les saisons : entretien des massifs, taille, broyage, récolte des pommes, entretien et inventaire du matériel... Chaque stagiaire a bénéficié d'au plus 270 h de formation à l'année.

Cet article est le résultat d'une belle collaboration entre trois établissements et l'investissement des professionnels et des jeunes.

FORUM 02/02/2026 PARCOUR ADULTE

Le pole enfance agglo à organiser une après-midi afin d'informer les jeunes et leurs familles des dispositifs existants sur le secteurs adultes afin de pouvoir penser la suite et notamment leur vie d'adulte.

SAJ LES ECRINS STE AGNES	ESAT PRE CLOU APF	AENM BELLE CHAMBRE séasame autisme
SAJ LES ALLOBROGES/LA MONTA AFIPH	ESAT AEAG AFIPH	FOYER HEBERGEMENT LA BRUYERE AFIPH
	APPRTEMENT inclusif	COMMUNAUTE 360
SAJ LA PETITE BUTTE OXANCE	APPRTEMENT inclusif	SA apajh38
SAJ L'ARCHE	EANM LES LOGES APAJH38	MDA 38
ESAT/EA CPDS APAJH38	EAM/EANM LA MONTA AFIPH	EVA TUTELLES

Nous avons eu une belle participation des familles et des jeunes. C'est avec plaisir que les partenaires présents ont répondu aux questions des jeunes, des familles et de nos professionnels. Le forum a démarré à 15h30 pour permettre aux jeunes d'assister aux présentations avant leur départ à 16h30. Il s'est poursuivi jusqu'à 19h pour les professionnels, les familles et les jeunes qui ont souhaité restés. Nous remercions toutes les personnes qui ont rendu possible cet événement. Il sera possible d'envisager de reproduire l'événement tous les deux ou trois ans. Le buffet était organisé par le CPDS (l'ODE traiteur) de l'association APAJH.

SESSAD EYBENS

CAFÉ DES PARENTS AU SESSAD D'EYBENS : UN TEMPS D'ÉCHANGE ET DE PARTICIPATION

En février 2026, le SESSAD a organisé un café des parents réunissant enfants, parents, familles, professionnels, équipe d'encadrement et un représentant du Conseil d'administration.

Organisé en trois temps, ce moment a favorisé l'information et la participation : une présentation des représentants du service, un échange autour du projet personnalisé d'accompagnement de l'enfant, puis un temps libre d'échanges entre familles et enfants autour de jeux.

Dans une ambiance conviviale, chacun a pu partager ses expériences autour de galettes des rois et de boissons, avec la contribution appréciée d'une maman. Les échanges ont permis de recueillir l'avis des familles et des enfants, dans une dynamique de développement de l'autodétermination et de la participation des usagers.

Les familles ont également exprimé leurs préférences pour participer à la vie du SESSAD : des échanges par courriel et l'organisation de rencontres en présentiel, notamment le mercredi après-midi.

Ce temps de dialogue confirme l'importance de ces espaces pour co-construire un accompagnement toujours plus adapté aux besoins des enfants et de leurs familles.

EA LE FACONNIER VIENNE

J'AIME LA GALETTE, SAVEZ-VOUS COMMENT ? ...

Et oui au Façonnier, en ce début janvier, durant la semaine de l'Epiphanie nous avons confectionné les galettes des rois à la frangipane, proposées en belles parts à notre clientèle qui n'a pas caché son plaisir de célébrer cette occasion !

Au mois de février nous avons fait sauter les crêpes pour honorer la chandeleur

Salées en entrées ou bien sucrées pour les desserts il y en a eu pour tous les goûts !!

Bientôt le nouvel an chinois ! Nous ne manquerons pas de préparer des spécialités asiatiques pour célébrer l'évènement....

ARTICLE RÉDIGÉ PAR LIONEL ROUX – SALARIÉ EA LE FACONNIER VIENNE

PENI

INAUGURATION DU CAMSP DE VIENNE : UN APRÈS-MIDI CONVIVIAL ET FESTIF

Le mercredi 11 février 2026, le CAMSP de Vienne a ouvert ses portes à l'occasion de l'inauguration de ses locaux rénovés. Cet événement a réuni les enfants accompagnés, leurs familles, ainsi que de nombreux professionnels mobilisés pour partager ce moment important de la vie du service. Après de longs mois de travaux, cette réouverture était très attendue. La présence de Madame Nicoud, Présidente de l'association APAJH Isère, aux côtés de la direction et des équipes, a souligné l'importance de cet aboutissement collectif.

L'après-midi s'est déroulée dans une ambiance chaleureuse et conviviale. Les enfants ont pu profiter de différents ateliers ludiques spécialement organisés pour eux, favorisant le jeu, la découverte et le plaisir partagé. Pendant ce temps, les familles ont pu se retrouver et échanger dans un climat détendu et bienveillant.

Un goûter a été proposé à l'ensemble des participants, contribuant à renforcer ce moment festif et fédérateur. Les rires des enfants, les échanges entre familles et professionnels, ainsi que l'implication de chacun ont permis de faire de cette inauguration un véritable temps de partage.

Cet événement a également été l'occasion de saluer l'engagement et la mobilisation des équipes, qui ont su maintenir la qualité de l'accompagnement tout au long de la période de travaux. La patience et la confiance des familles durant ces mois de transition ont également été essentielles et méritent d'être chaleureusement saluées.

La direction du pôle a tenu à adresser ses sincères remerciements à l'ensemble des professionnels, des partenaires et des familles pour leur présence, leur implication et leur soutien.

Cette inauguration marque une étape essentielle dans l'amélioration des conditions d'accueil des enfants et de leurs familles et le début d'une nouvelle dynamique, tournée vers l'accompagnement, l'inclusion et le bien-être de tous.

PENI EMAS, SESSAD ET ESAT ISATIS

LA RICHESSE DU TRAVAIL EN PARTENARIAT ENTRE LES DIFFÉRENTS DISPOSITIFS DE L'ASSOCIATION :

Le Jeudi 18 décembre, une action de sensibilisation sur la thématique des Troubles neuro-développementaux a été menée conjointement par l'EMAS et l'ESAT ISATIS auprès des professionnels de la Maison Familiale Rurale (MFR) de Chaumont d'Eyzin Pinet.

À l'initiative de cette rencontre, la direction et la référente handicap de la MFR ont sollicité l'EMAS afin de proposer une sensibilisation autour du handicap invisible, et notamment des troubles du neuro-développement. Les équipes pédagogiques et éducatives ont exprimé leurs interrogations face à l'accueil d'apprenants présentant un TND dans des formations orientées vers les métiers des espaces verts.

L'équipe de l'EMAS est intervenue une première fois en collaboration avec l'assistante sociale du SESSAD. Afin de répondre au plus près aux préoccupations spécifiques des professionnels, notamment dans le champ des espaces verts, il est rapidement apparu pertinent d'associer un acteur de terrain disposant d'une expertise concrète dans ce domaine. C'est dans ce cadre que l'ESAT ISATIS a été sollicité. Lors d'un second temps d'échange, Christophe Allafort Duverger, moniteur espaces verts à l'ESAT ISATIS, est intervenu pour partager son expérience auprès d'ouvriers en situation de handicap, et plus particulièrement auprès de personnes présentant un trouble du spectre de l'autisme. À travers des exemples concrets du quotidien professionnel, il a pu illustrer les aménagements possibles, les stratégies de communication adaptées, ainsi que les conditions favorisant la sécurité, l'autonomie. Son témoignage a permis de faire le lien entre théorie et pratique.

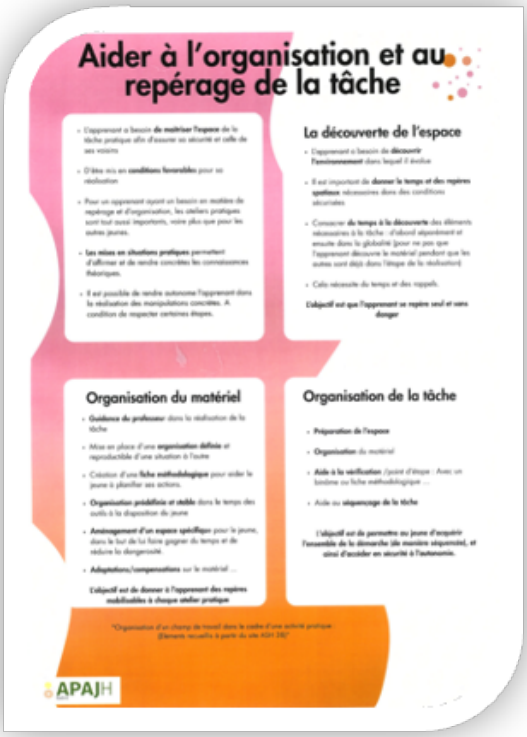

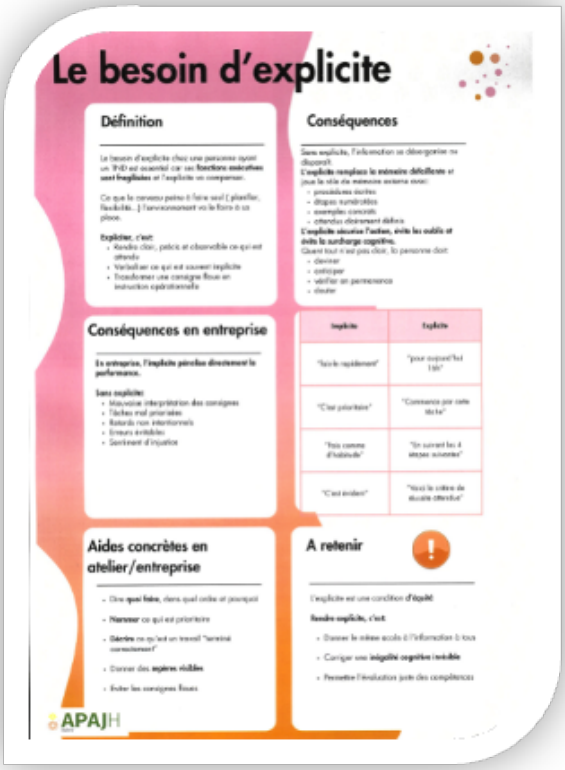

MERCI POUR VOTRE LECTURE

APAJH Isère